大美晚報

今日 清華同學會秋季聯歡會特輯（載第二頁）

影戲特刊（載第四頁）

中華民國二十三年十月卅一日（星期三）（第六一〇一號）（本日四頁）中華郵政特准掛號認為新聞紙類

永安公司 冬季大減價三十天 ◀十一月一日起▶

定閱本報價目

一九三四年三月一日重訂

地名 \ 月	一月	二月
本埠	六角	一元
外埠	七角	一元二角
香港	一元	一元八角
澳門	一元	一元八角
日本	七角	一元二角
國外	二元	三元六角

蔣身體一切良好

內蒙代表訪蕭

德王派員在張垣迎候蕭振瀛

並致電謂處境困難亟盼統商

（本報北平三十一日電）內蒙代表包悅卿那彥圖塔王等三十一日晨訪蕭振瀛、商蒙事、蕭奉蔣委改午刻赴張垣轉綏遠赴蒙、德王派卜雲達賴在張迎候、並有電致蕭、有蒙事內外交迫、處境困難、盼速來百靈廟統商、

診斷報告昨夜發表

戰區整理會明成立

日本在會外活動

美日今二次會談

美主維持現約反對日本方針

英日今後將進行政治的交涉

〔日聯社倫敦三十日電〕第三次日美會談、定於三十一日開、日代表團因美國只維持現行條約為理由、不承認日本根本方針、以為未達召開日英專家委員會之地步、故三十一日之會談擬仍在由日方說明日本原則、日本對美之交涉已入第二階級、今後可以政治的交涉進行談判、

日代表團今招待美代表

日使松平分訪英美代表

松平西門昨日祕密會議

〔日聯社倫敦三十日電〕日代表松平大使三十日下午訪問英國下院、在外相室會見西門、

▼形勢鳥瞰▲

●重行解釋

●不願退讓

●簡括言之

何應欽今午晉京

吳鐵城楊虎趕往送行

買票乘車 一掃官僚架子

中政會討論

救濟國產棉紗

交財部擬具辦法再核

〔本報南京卅一日電〕卅一日晨中政會、出席汪兆銘・葉楚傖・孫科・孔祥熙・曾仲鳴・褚民誼等念餘人、由孫科主席、除討論例案多件外、並討論救濟國產棉紗問題、決交財部擬具辦法再行決定、

勾結日人排擠帝制派

趙欣伯突被革職

丁士源之地位亦呈不安

汪精衛答宴英使

傀儡向英購鐵軌

價值八百萬鎊 除賬二十年

陷於僵局

滿洲火油

閩募賑隊明日出發

今午後一時海元輪抵滬

由造船所點驗

中央紀念黃興殉國

王陸一談于右任病况

假滿即返京

將派員監審

發回更審

李國杰上訴

評論白銀問題

蘇俄報紙

美國：增購白銀影響中國

中國：征稅以後偷運難防

海關注意

偷運銀出口

青島已有破獲

孔祥熙

天晴北上

福特機修竣 今飛京候用

美國鹽河區

反日運動轉劇

日農住宅被擲彈

東路買賣成交說

日本在美購俄幣

日圓價格因此陷於下跌

（美聯紐約三十日電）今日據『商報』載俄『滿』中東路買賣已告成交、日本已開始在市場購買俄幣、預備代『滿洲國』付款、並據該報觀察、因日購俄幣之原因、故日圓價格陷于下跌、據可靠消息、鐵路之代價須于本年底付清云、

蘇俄發表談判經過詳情

蘇俄發表談判經過

（九）（雙）（同）（白）（其）（此）（其）（現）（由）

派羅學濂監選閩代表

俄禁種罌粟

滿洲新組裝甲汽車隊

濟經便利

摩登電灶能使家庭烹飪種種美味食品，既便且廉，且因其熱力能隨意改變，故其所費無超過任何舊式爐灶之虞。貴府欲裝電灶，手續極易，租費極廉，盍一試之，方知其言之不謬。

上海電力公司

C1

舞國春秋

是舞界之導師

有銅圖百餘幅

這是寫全滬舞廳。著名舞星。搜羅倩影。祕本奇書

准下月十五日出版

▲特價祇收六角▼

▲外埠函購郵費加一郵票代洋十足通用外埠歡迎函批▼

上海霞飛路寶康里新四十號 振社出版部

上海愛多亞路九十三號 金城書局發行

清華同學會秋季聯歡會特輯

清華大學之過去與現在

一 校史

光緒二十六年，有拳匪之亂，其結果之一爲付各國賠款四百五十兆兩，其中美國部分計二千四百四十四萬七千七百七十八又八毛一分。光緒三十三年間，我國駐美公使梁誠聞美外長約翰海氏，有美國所收賠款原屬過多之言，乃因勢力遊說，以爲退還之計。一九○八年美國會通過以過多之一部分賠款退還中國，而以處置全權付之羅斯福總統。羅斯福總統即決定賠款實數爲一千一百三十六萬五千四百九十二元六角九分，此外更保留二百萬元作爲尚未明之損失之賠款，其餘一千一百七十八萬五千二百八十六元二分悉歸還中國，並定自一九○九年開始退還，以一千二百八十一元八角二分…按年退還…中國歸…

…年派遣學生到美國，…

宣統元年，即美國退還賠款之第一年，外務學務兩部設學務處於北京，專司考選學生，並建設學堂，選任監督管理經費等事。當時主其事者爲周自齊、唐國安、范源濂等。

學務處成立後，因時間之關係，…乃先招考學生送美留學，宣統元年送第一批四十七人，宣統二年又送第二批七十人，同時在清華園建立房舍，以備設校之用。

宣統三年所建校舍，招收學生四百六十人，分編各級，是年四月告竣，工程正式成立，遂選十人，乃派…

…

民國十七年以前之清華學校，直轄於外交部，是年北伐軍奠定平津，本校亦改稱國立清華大學，另由兩部合派一董事會以統治之。第一任之國立清華大學校長爲羅…

對留美學生之感想

有自信力……富于創造性……喜與人合作

…

今在華學秋聯會請王廷士博士之歡季濱正博

二 地理的環境

本校地界河北宛平縣，距北平西北十餘里，西鄰圓明園…

三 組織

本校爲國立大學，直轄於教育部，…

四 經費

本校經費由庚子賠款美國部分退還之一千○七十八萬五千二百八十六元○二分而來，此項庚款係分年退還，茲列各年之退還數目於下：

一九○九—一○	四八三，○四四·九
一九一一—一四	五四一，一九八
一九一五	七二四，九九二·四
一九一六—一八	七九○，一九六
一九一九	七九○，一九六·九九
一九二○	七九○，一九六
一九二一—二三	七九○，一九六·九九
一九二四	七九○，一九六
一九二五	七九○，一九六·九九
一九二六	七九○，一九六·九九
一九二七	七九○，一九六·九九
一九二八	七九○，一九六
一九二九	七九○，一九六·九九
一九三○	七九○，一九六
一九三一	七九○，一九六·九九
一九三二	一，三八○，二七八·二五
一九三三—四	一，三八○，二七八·二四
一九三五	一，三八○，二七八·三六

五 現在之發展

最近數年中本校之發展，…

清華校歌

C 1 1 3 3 3	6 1 6 5 5	3 3 5 3 1	6 1 3 5 —
西 山 蒼 蒼	東 海 茫 茫	吾 校 莊 嚴	巋 然 中 央
5 6 6 1 5	3 2 3 2 1	2 5 5 4 5	6 6 7 6 5
東 西 文 化	薈 萃 一 堂	大 同 爰 跻	祖 國 以 光
1 1 6 1	5· 6 5 —	6· 6 5 3	2 2 3 5
莘 莘 學 子	來 遠 方	莘 莘 學 子	來 遠 方
1· 1 1 3	2 3 2 1 —	6· 6 5 3	2 2 3 1
春 風 化 雨	樂 未 央	行 健 不 息	須 自 強
1· 1 — 0	6 6 — 0	5 5 6 5	2 3 5
自 強	自 強	行 健 不 息	須 自 強
1 1 — 0	6 6 — 0	5 5 6 5	2 3 1
自 強	自 強	行 健 不 息	須 自 強

上海清華同學會 卅三年度職員

執行委員會
- (主席) 王正序
- (副主席) 吳希之 夏屏方
- (會計) 董修甲
- (書啓) 陳三才
- (書記)

會員委員會 (主席)陳俊 (執委代表)吳希之

會所委員會 (主席)周良相 (執委代表)夏屏方

職業介紹委員會 (主席)施博羣 (執委代表)吳希之

同樂委員會 (主席)陳長桐 (執委代表)陳三才

學術委員會 (主席)黎照寰 (執委代表)王正序

出版委員會 (主席)陸梅僧 (執委代表)董修甲

中央運動場 回力球 每晚八時起賽 星期日午后加演日場 霞飛路亞爾培路口

依拉依歐羅杜 甲 拾禮沙拉 蘇來多沙拉地

依賈杜裘拉海 思樂立飛拉 高多仙恆爾多

本場香檳每張二元 下月五號當衆開獎 頭獎獨得壹萬伍仟

代售處 天主堂街一號 中央運動場辦事處 亞爾培路本場

無線電 今晚節目 節目·歌詞·短文·新聞

▲中西 週率一○四○週波 —五時起— 三刻至六時半
都會社：「歌唱」 昭君怨 國花 我願意 蛾眉月 跳舞救國 悲秋 蘇三不要哭
(前奏曲)(姚明)(秦子娟)(傅瑞英)(姚秀雲)(楊雨霖)(傅瑞英)

—六時起—

▲李樹德 週率九四○週波 至七時
蘇少卿：「教授國劇」
▲清…

▲敦本 週率八○○週波
玫瑰團：「歌唱」 黑夜吹簫 女軍人歌 漁村之歌 小親親 月圓時節 你底一笑 瞎子跳舞命 畢業歌 春潮曲

▲元昌 週率一一二○週波
陳昌浩：「四明南詞」 今晚播：「果報錄」

▲市音 週率一三四○週波
芙蓉團：「歌唱」 前奏曲 愛如花月 小妹妹不要哭 慢牛快馬 小親親 十六歲小姑娘 廣州小姐 山中美人 凱旋歌
—十分至七時

—七時起—

▲東方 週率一○二○週波
妙音團：「歌唱」 小桃紅 桃花滿枝香 姊姊我愛你 自從你走後 再見吧故鄉 紅顏軍士 姊妹花 …

▲明遠 週率九六○週波
明月社：「歌唱」 音樂 燕帶春來 夜深深 蘇三不要哭 紅顏軍士 紙窗夜話 關外高歌

▲福音 週率八四○週波 至八時
青年會大華口琴隊：「口琴」
(一)綠酒高歌 (二)小夜曲 (三)黃花閨舞曲 (四)美軍進行曲 (五)美人曲 (六)茶花女 (七)阿根庭美女

▲敦本 週率八○○週波
玫瑰團：「歌唱」 楊翠喜 安琪兒 休息五分鐘

▲元昌 週率一一二○週波
李昌鑑：「開篇戲」

▲安定 週率八六○週波
芙蓉團：「歌唱」 前奏曲 開路先鋒 永遠在後台 湘纍 小小茉莉 組兒新相思 工友努力 賣花詞

—八時起—

▲中西 週率一○四○週波 一刻至八時
觀音劇社：「觀音戲」 今晚播：「兒女英雄傳」

▲華僑 週率七○○週波 至九時
航空奬券特別節目：「粵曲」 滿園春色 高鳳彭(楊琴)楊汝成(奏琴)陳耀棠(二胡)合奏 花月留痕

—九時起—

▲華東 週率一三六○週波
妙音團：「歌唱」 桃花曲 說愛就愛 吹泡泡 永別了弟弟 夢的花 舟中曲 夜來香

▲中西 週率一○四○週波 五十分至九時四十分
玫瑰團：「歌唱」 連環扣 吾的愛人就是你 後台 採蓮歌 蘇三勿哭 小寶寶 蝴蝶姑娘 可愛中華

▲華興 週率一二六○週波 至十時
明月社：「歌唱」 鮮花新婚 瑪璽若是你顧意 嫁給我吧 閨裡閨外 月下知音 妹妹我愛你 勇士凱歌 夜半的私語

—十時起—

▲國華 週率一二○○週波
大都會社：「歌唱」 進行曲 紅玫瑰 前線歸來 凱旋歌 銀色的夜 四十二號街 春潮曲 山中美人

▲永生 週率一○四○週波
觀音劇社：「觀音戲」 今晚播：「好青年」 四十分至十一時半

▲中西 週率一○四○週波
沙不器劇團：「話劇」 今晚播：「庚娘」

▲元昌 週率一一二○週波
秦泉根宋英琴：「申曲」 今晚播：「嘗妹成親」

葉陰寰發明 祕密無線電波 費時七載始告成功

【濟南訊】第二路軍事教育團，教官葉陰寰氏，頃試驗祕密無線電波成功，…

史燦堂不死！ 他爲祖國灑了最後一滴血 志士？主犯？千古後再求論定！

夜夜譚 防災與防空

本市市政府，滬濾警備司令部定於本月三日夜十二時半起舉行防災演習，直至天明止。…

蝶與雞蛋 物異 蚌珠羅漢

杭州一記者 皈依洋和尚 脫卸無冕 披上袈裟

社會一角

異名雜撮

(三)

佛經上譯做「畢羅」。「畜達摩」，是釋迦牟尼佛之本名，而「畜達摩」一字，…同是一「妻」，南京叫做「老婆」，杭州…

同是一「床」，…

同是祕密工作者，軍隊中稱「諜報」，外交界稱「情報」，…

…

上海人稱「白相」，寧波人稱「閒和」，北平人稱「逛」，…

北方人稱「汗小褂」，上海人稱「汗衫」，廣東人稱「衣衫」。

北方人稱「洗澡」，蘇州人稱「淴浴」，上海人稱「汏浴」，廣東人稱「沖涼」，寧波人稱「長浴」。

…

北平人稱「取燈」。

大美晚報
Ta Mei Wan Pao
Affiliated With The Shanghai Evening Post and Mercury
社址 上海愛多亞路十九號三樓
電話 八四〇八〇—六—七—八—九
電報掛號 八四〇八
發行者……Post-Mercury Co. Federal Inc. U.S.A.
發行人……石克雷(T. O. Thackrey)
(星期日照常出版)

富堅清蘇州人 不富不堅不清

妍四十歲婦人騙取存摺 愛色歟貪財歟供詞支吾

鎮江婦人趙領弟(又名王文秀)、年四十二歲、住法租界八里橋街餘慶里十六號、伊與蘇州洞庭山人席金壽結婚、有年、席前在工部局充任大寫、略至民國十二年間因病亡故、略有積資、均由趙領弟繼承、趙愛風流、雖年逾不惑、仍孀居十一載、去年冬月與住居八仙橋恆茂里四號之蘇州人富堅清……

姘居

不疑

名妓

圈套

支吾

今晨蒙古路 棕綳店全焚

〔大通社〕江西人李福元年三十三歲、在閘北蒙古路烏鎮路口二百〇二號門牌、開設棕綳店、今晨上午四時三十分、該店後客堂、突然起火……

失業學生 登記頗踴躍

〔大同社〕本市教育局、奉軍事委員長南昌行營……

上海銀行職員 二侵占

吳稚梅判一年 葛顏笙八個月

中國興業代經理 陸夢鄉續遭捕

因濫發本票有串通嫌疑 改期與陸錫侯併案審理

皖教廳訂購 商務各文庫

仙居同鄉會 請釋放鄭王

百樂門再添游藝

酬勞費結仇 澆鏹水

拔佳鞋公司 發售便宜套鞋

亞洲銀行開幕通告

本行業經呈奉 財政部批准頒給銀字第一九八號營業執照並呈准 實業部註冊發給設字第八〇六號登記證專營各種存款放款 滙兌 貼現 保管 倉庫 及其他一切商業銀行業務茲定於十一月一日舉行開幕典禮敬備茶點恭請各界 惠臨指教諸希 公鑒

董事長 徐伯熊
董事 張景呂 唐壽民 朱燮臣 楊富臣 潘志銓 周佩瑋 沈實甫 周景賡 孫少甫 童顯庭 鄭賛庭 李馨洪
監察 鄭仁業 祝善寶 魏善甫 袁雄之 趙玉如 趙宗達
總經理 李馨洪
副理
襄理

注意：在開幕期二個月以內各種存款皆照章加息一厘另備贈品以表優待而資紀念

行址 上海寗波路第八十九號
電話 一七五〇〇(轉接各部)
電報掛號 二四二二(有線無線同)

新開 黃明德國藥號擇於夏歷九月念五日正式開幕
十一月一日
特設 本堂採辦國產藥材、參燕銀耳、丸散膏丹、花露藥酒、代客配方、送藥一樂、吉林人參、東毛鹿茸、大山角、聯答惠顧、沒藥、力備新式、準確雅意、香料、細藥
無不歡迎 有任顧主廉價一月
地址 派克路青島路口
電話 三〇三四八

大美晚報商業金融報告

二十三年十月三十一日

國內

標金金業交易所

證券交易所

華商紗布交易所

銀洋錢市

中央銀行

國外

國外滙兌

各國貨幣市價

電滙

麥市

棉市

糖市

橡皮

五金

紐約證券市

倫敦證券市

紐約商情電訊

(一)合盛洋行 十月三十一日

(二)美盛洋行 十月三十一日

(三)路透社 十月三十一日

美盛洋行
紐約棉花交易所會員 紐約物品交易所會員
本行代客買賣美國各種股票物品每日上午八時(星期一除外)星期日九時半及下午六時半午夜一時十五分由 RCA 電台播送各種行市報告

亨士洋行 紐約代理人
H. HENTZ & Co.
上海九江路一百十三號 大陸大樓
電話一八一五〇(四線)

劉文島明日返籍

夫人暨京同行

應王寵惠邀 魏道明北上

助襄王氏

船期出口報告

▲同利輪船 ▲瑞利輪船 ▲公利輪船

早洩特效藥 再必爲G.P.V.

總統號郵船班

香港・小呂宋
來往最密之輪班
范白倫總統 十一月六日
林肯總統 十一月十日

西雅圖・維多利亞
特別快班十四天到
西雅圖經神戶橫濱
傑克遜總統 十一月十三日
麥金蘭總統 十一月廿七日

舊金山・紐約
本班取道神戶橫濱檀香山
柯立芝總統 十一月六日
林肯總統 十一月念四日

歐州・紐約
經香港小呂宋星加坡蘇伊士河及地中海
范白倫總統 十一月六日
茄菲爾總統 十一月三十日

大來輪船公司 美國郵船公司
廣東路三號 電話一五三〇九

影戲特刊

大美晚報各種特刊日程

文化街	星期一
衣食特刊	星期二
影戲特刊	星期三
舞刊	星期四
記者座談	星期五
中國醫藥	星期六
無線電刊	星期日

光華大戲院 今日開映 **香雪海** 聯華公司鉅片

金城大戲院 今日開映 **酒色財氣** 聯華鉅片 韓蘭根主演

近來明星的進步

明星公司前天選舉第二次同志會執行委員，計共石川，周劍云，鄭正秋，董天涯，李萍倩等十人當選，候補王獻齋等三人，一時空氣緊張，頗爲嚴肅，由下午二時至六時方全會完成，結果非常圓滿，而各會員均精神奮發，努力前進，以期達到成功之目的。

○明星攝影場，一爲有聲，一爲無聲，在攝場導演者，計十一人，除明星有九人外，尚有一人王先生的導演，故人稱明星爲十足導演力名著，其實但每日正式拍戲者，至少有三四週之多。

○明星公司的職員，演員均一律有八小時工作，工作是導演更加努力從公，以使各部工作人員，切實遵守。

○明星現在進行的工作，有張石川的「美德夫人」，一配音一一，再生花，陳鏗然的「熱血」，姚蘇鳳的「重婚」，沈西苓的「鄉愁」，徐欣夫的「新舊上海」，程步高的「青春線」，以及「姊妹花」的作者鄭正秋的新作，尚未命名。

另外還有一部有聲卡通「[illegible]驗歡舞」，爲萬氏兄弟之心血作。

環球影片公司經理韋紓先生近影

美國環球影片公司駐滬經理 韋紓對中國影片之樂觀

韋紓在上海已十五年

美國環球影片公司駐滬經理韋紓和 N. Westwood，爲美國各影公司駐滬代表之第一人，人極幹練，富創造思想，對于公司所出之鉅片到滬，多能別出心裁，仿照美國之游行廣告，如「科學怪人」在滬開演之前，韋氏特製一十五尺高之怪人模型，遊行市上，極爲一般人士之注意，後復將該模型運往香港，亦收大效，韋氏對于中國之影業市場，洞若觀火，故能應付裕如。

韋氏歐戰時代，在加拿大軍中服務，戰後返美，在好萊塢附近，經營汽車胎等事業，後始改任環球影片公司駐滬經理，于一九二〇年來滬，正式成立辦事處于本埠之北四川路六二三號，至今已歷十五年之久，美國各影片公司，見環球營業發達，及紛派遣駐滬經理，韋氏對于中國國產影片之前途甚爲樂觀，韋氏現年四十五歲，而興趣仍如少年焉。

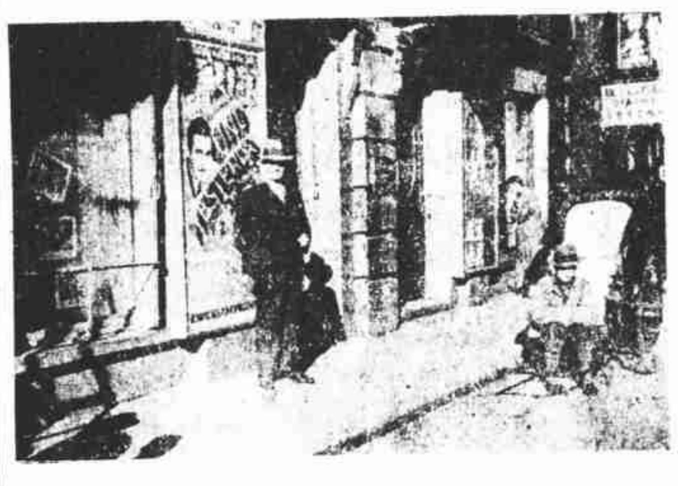

環球影片公司辦公處

「大路」三軍總動員

全部演員歌唱全體男星

合演的聯華巨片「大路」的職演員，在國慶前一日出發到杭徽路拍外景去，開路先鋒是劇務主任孟君謀，他十月九日搭早車先赴杭州料理一切，中軍是導演孫瑜率領的演員也在那天的午間出發，另外還有押解粮草器械的人員，因備辦行軍用品手續繁，只可搭末一次車趕上前方去接濟。這浩浩蕩蕩的三軍四馬，於國慶日在杭州會齊，更造飯半朝，動員，直奔昌化。

該隊已於日前歸來，此行以昌化附近清幽的山水，築路工人生活素描的背景。據說「大路」裏面這一場，是孫瑜導演在先一次出發時察外景時看到築路工人的生活的印象，引起他的動機，而運用他的靈敏的腦筋精巧的手腕來編寫的。情節新穎，畫面美麗，固不待言，而由金燄、黎莉莉、張翼、鄭君里、劉瓊、韓蘭根、章志直、羅朋，這一班健美的青年演出，故更充滿了活躍而新鮮的空氣。

家有電話 春雨夏日秋風冬雪都不怕

春之黃霉天氣，夏之赤日張空，秋之暴雨狂風，冬之冰天雪地，苟於此時偶須與友談話，或召致醫生，或購買物品，吾人必感不安，視出外爲畏途，無不企望家有電話，則可安坐椅中，爲所欲爲，故曰四時如意。

春夏 秋冬 四時 如意

SHANGHAI TELEPHONE COMPANY

上海電話公司

電話一一〇〇〇號
總辦事處 江西路二三二號
分辦事處 北江西路三三三號

No. 201

逸園 法租界亞爾培路 電話 八二七三 八二〇七四 八二〇七五

今晚八時半起賽

下期大賽 星期六晚八時半起賽 及星期日下午二時半起賽

第八十八期搖彩號碼
頭彩 九九七號
二彩 一八七號
三彩 二三二號
小彩三個 五九七號 八四二號 一二四〇號

聯華又一貢獻 再會吧，上海！

羅明佑 監製
鄭雲波 導演
阮玲玉 張翼 主演

▲上海—是不夜城，是銷金窟，紙醉金迷，笙歌達旦……人間的樂土，理想的天堂。

▲上海—是毀人爐，是墮落網，醉生夢死，樂以忘憂……坑人的陷阱，塵世的地獄。

「漩渦」中的一張照片

聯華本年鉅片之一的「漩渦」的編導楊小仲，他的作品一向是灌注了濃厚的情感，也正因爲如此，所以他的作品給與觀衆的一種感動力是非常堅強而有力量。

在「漩渦」一裏有這麼一篇很小的地方：當張翼在上海謀得工作而生活較爲安定時，他會同他的妻子（陳燕燕扮）合拍過一張照片。等到張翼墮落覺悟之後，妻子憂鬱而死，這張照片已於昔日不同了，妻子的眼廉的照片像供在案上，張翼的照片被剪下依然懸在壁上。像這樣細微的地方，雖然不是什麼劇中的大關健，但它間味深長演出是特別有力。

「青春」幾時公映？

聯華鉅片「青春」，沒有公映已久，差不多無人不曉，更因爲這是朱石麟導演的第一次合作，又是朱飛重現銀幕與談瑛、蔣君超等的第一次合作品，所以「青春」在國製片中已成爲一部最使人喝目而極度渴望的影片了。

「青春」不久公映，但公映日期已響，還沒有決定，確定以後我們還須佈告公演的消息。

陳素娟不肯裝病

當蔡楚生發現六齡童陳素娟表演病的神氣，以便拍取「新女性」裏的重要鏡頭時，她表示了眼睛不肯裝病，張大了一雙眼睛望著她蔡導演說：「我不要裝死，媽媽也不過得了一場病，她從前那樣跟著她媽媽，裝起病來，爲什麼要在這時候裝？」除非是悲哀的事情，她會在手中得到……她你們想想，她的媽媽必定是病了，要你相信，這是確實的事呢？

『生之哀歌』不日完成

以「女人」原班人馬從事攝製的聯華又一鉅製「生之哀歌」，配音歌唱社會悲劇，在日夜加緊工作下，以四幕大佈景，已可完成了。開片中黎明暉、王乃東的成績，特王引、胡萍等亦更有優美的成就。

以飾老人一類之角色的，在此片中飾了一個失業的青年音樂家。總之，亦有一番新鮮口味。「生之哀歌」是綜合了中國影人材之通力合作，其成績之優秀，當在意料中了。

史東山埋首塑『老人』

自從「女人」的造神史東山歸來後，便埋首於其第二步工作的「老人」之進行。今者模型已塑成，已於日前把樣本交給審查委員會開會，「老人」它是描寫了現社會上的四對不同環境的老人夫婦，藝華劇本……

結束，遺在四種不同命運的下，造成了四個悲慘的婦人，女人又說，從前更比見上個收場的之一，故其將之來一完全成人，從「女人」更比……會有更期待，對於這一番，當日貢獻吧！

『再會吧上海』即公映

看過「香雪海」的，對於阮玲玉表演悲劇，誰也都要嘆爲奇觀，所以各報對「香雪海」讚揚中以主要點終於集中在阮玲玉的表演成功。聯華新片「再會吧，上海」也是阮小姐主演的一部悲劇，即將公映。

片中寫破產的城市女人，爲要求生活，到了上海，致於一般人的墮落，是其中大多數者，她失望而歸，從此也有這女主人翁的再會，可以看見她在上海的悲慘，萬惡社會的一句話也遭遇了。

南京大戲院 狹路相逢	**大光明戲院** 窈窕淑女	**國泰大戲院** 愛的悲哀	**大上海大戲院** 追求	**新光大戲院** 女兒經	**金城大戲院** 酒色財氣	**中央大戲院** 春水情波	**浙江大戲院** 人體美	
卡爾登戲院 萬花團	**巴黎大戲院** 新魯濱遜	**榮金大戲院** 女人	**九星大戲院** 凌霄壯志	**光華大戲院** 香雪海	**恩派亞戲院** 萬獸之王	**黃金大戲院** 春宵曲	**東南大戲院** 路柳牆花	
卡德大戲院 猩猩王金剛	**西海大戲院** 中國海的怒潮	**明星大戲院** 紅樓春深	**威利大戲院** 刀光血影	**融光大戲院** 歌衫血痕	**新中央戲院** 路柳牆花	**上海大戲院** 春宵曲	**山西大戲院** 故都春夢	
華德大戲院 戲迷傳	**萬國大戲院** 邊海情潮	**東海戲院 EASTERN THEATRE** 紅樓春深	**百老匯戲院** 下層工作	**天堂大戲院** 三姊妹	**世界大戲院** 珍珠塔	**蓬萊大戲院** 骨肉之恩	**共和大戲院** 海京伯馬戲	